ΠΑΡΑΣΚΕΥΗ 25 ΑΥΓΟΥΣΤΟΥ 1972

ΙΔΡΥΤΗΣ: ΔΗΜ. ΛΑΜΠΡΑΚΗΣ
ΕΚΔΟΤΗΣ ΔΙΕΥΘΥΝΤΗΣ: ΚΩΣΤΑΣ ΝΙΤΣΟΣ

ΓΡΑΦΕΙΑ: Χρήστου Λαδᾶ 3
ΤΗΛΕΦΩΝΑ: 3230.221-23 & 3237.283-86

ΑΘΗΝΑ, ΕΤΟΣ 28ο, ΑΡ. 8340 ● ΤΙΜΗ ΦΥΛΛΟΥ ΔΡΑΧΜΕΣ 2,50

ΤΑ ΝΕΑ

14 ΣΕΛΙΔΕΣ

Δήλωση τοῦ κ. Ρότζερς

ΔΕΝ ΘΑ ΑΣΚΗΘΗ ΠΙΕΣΗ ΣΤΗΝ ΕΛΛΑΔΑ

"Ἐσωτερικό θέμα ὁ τρόπος διακυβερνήσεώς της".- Θά συνεχισθῆ ἡ βοήθεια.- Οἱ διευκολύνσεις πλεονέκτημα γιά τίς Ἡν. Πολιτεῖες.-Ἐξαίρει τόν ρόλο τῆς Ἑλλάδος γιά τήν συμμαχική ἄμυνα.

ΑΤΛΑΝΤΑ (Γεωργία), 25. Ἀσσοσιέϊτεντ Πρές — Ρώϋτερ — Γαλλικό Πρακτορεῖο. —

Ἡ Κυβέρνηση Νίξον θά προτιμοῦσε νά δῆ μιά γρήγορη ἐφαρμογή τοῦ ἑλληνικοῦ Συντάγματος καί τήν ἐπιστροφή στό κοινοβουλευτικό σύστημα, ἀλλά οἱ Ἡνωμένες Πολιτεῖες δέν ἔχουν τό δικαίωμα νά ὑπαγορεύουν στούς ἄλλους τί εἴδους κυβέρνηση θά ἔπρεπε νά ἔχουν. Τή δήλωση αὐτή ἔκανε, χθές, ὁ Ἀμερικανός ὑπουργός τῶν Ἐξωτερικῶν κ. Οὐΐλλιαμ Ρότζερς, μιλώντας σέ ἀκροατήριο Ἀμερικανῶν ἑλληνικῆς καταγωγῆς, τῆς ΑΧΕΠΑ.

Ἔτσι, ἐπιβεβαιώνονται οἱ προβλέψεις τῶν πολιτικῶν παρατηρητῶν ὅτι τό «ἑλληνικό θέμα» θά ἀποτελέση ἕνα ἀπό τά θέματα τῆς προεκλογικῆς ἐκστρατείας τῶν δύο μεγάλων κομμάτων τῆς Ἀμερικῆς.

Ὁ κ. Ρότζερς ἀναφέρθηκε στίς σχέσεις τῶν Ἡνωμένων Πολιτειῶν μέ τήν Ἑλλάδα καί κατέστησε σαφές ὅτι ἡ Ἀμερική θά ἐξακολουθήση νά βοηθῆ τή χώρα αὐτή, ἄσχετα μέ τό εἶδος τῆς κυβερνήσεως τήν ὁποία ἔχει.

Δέν ἔχουν δικαίωμα

Παρ' ὅλο πού οἱ Ἀμερικανοί πιστεύουν ὅτι ἕνα δημοκρατικό σύστημα «προσφέρει τίς καλύτερες ἐλπίδες γιά τήν πραγματοποίηση τῶν πνευματικῶν καί ὑλικῶν φιλοδοξιῶν τῶν λαῶν σέ ὁλόκληρο τόν κόσμο», οἱ Ἡνωμένες Πολιτεῖες δέν ἔχουν τό δικαίωμα νά ὑπαγορεύουν στούς ἄλλους τί εἴδους κυβέρνηση θά ἔπρεπε νά ἔχουν.

«Θά ἀποτελοῦσε τό ἄκρον ἄωτο τῆς ἀλαζονείας τῆς δυνάμεως —τόνισε ὁ ὑπουργός— νά πιστεύουμε ὅτι μποροῦμε, ἤ ὅτι θά ἔπρεπε νά ἐπιβάλουμε τή θέλησή μας σέ ἄλλους, νά ἀπειλοῦμε ἤ νά πιέζουμε ἄλλους, ἀκόμη καί ἐν ὀνόματι τῆς συνειδήσεως».

Τό εἶδος τῆς κυβερνήσεως πού ἔχουν ἄλλες χῶρες πρέπει, σέ τελευταία ἀνάλυση, νά εἶναι ἐκεῖνο πού θέλει ὁ λαός τους, ἤ πού ἐπιτρέπει (νά ὑπάρχη) ὁ λαός τους».

Οὔτε ἀντίποινα οὔτε πιέσεις

Ἡ κυβέρνηση Νίξον, συνέχισε ὁ Ρότζερς, θά προτιμοῦσε νά δῆ μιά γρήγορη ἐφαρμογή τοῦ ἑλληνικοῦ

● Συνέχεια στή σελίδα 9

ΕΦΘΑΣΑΝ ΟΙ ΝΑΥΑΓΟΙ ΑΠΟ ΤΗΝ ΑΛΒΑΝΙΑ

Μέ τήν ἀγωνία ἀποτυπωμένη στά πρόσωπα, ἀπό τίς φοβερές στιγμές πού ἔζησαν, οἱ διασωθέντες ναυτικοί τοῦ «Σούζυ» φθάνουν στό ἑλληνικό ἔδαφος, ἀπό τήν Ἀλβανία. Ἄνω: Μέ αὐτοκίνητο τοῦ Κέντρου Κοινωνικῆς Πολιτικῆς, οἱ ναυαγοί μεταφέρονται στό Σπίτι τοῦ Παιδιοῦ τῆς κοινότητος. Κάτω: Ἐκπρόσωποι τῆς Περιφερείας καί ὁ κεντρικός λιμενάρχης Θεσσαλονίκης, ὑποδέχονται στό φυλάκιο Κρυσταλλοπηγῆς τούς τυχεροί - ἄτυχοι τοῦ «Σούζυ».

Δέν ἀκούσθηκε τό SOS τοῦ «Σούζυ»

ΦΛΩΡΙΝΑ, 25. Τοῦ ἀνταποκριτοῦ μας.

Μέ ἔντονα ἀκόμα τά σημάδια τῆς ἀγωνίας, ἀπό τή φοβερή περιπέτεια πού πέρασαν, ἔφθασαν χθές τό ἀπόγευμα στό ἑλληνικό ἔδαφος οἱ ναυτικοί πού σώθηκαν ἀπό τό ναυάγιο τοῦ φορτηγοῦ «Σούζυ». Στίς 6 ἀκριβῶς, κάτω ἀπό χιονόνερο καί σέ πυκνή ὁμίχλη, τρεῖς Ἀλβανοί στρατιωτικοί κι' ἕνας γιατρός, παρέδωσαν τούς ἑπτά ναυαγούς στίς ἑλληνικές ἀρχές, στό ἀκριτικό φυλάκιο τῆς Κρυσταλλοπηγῆς.

Κουρασμένοι, ὠχροί, ὁπωσδήποτε ὅμως περιποιημένοι καί μέ ζεστά ροῦχα πού τούς προσέφεραν οἱ Ἀλβανοί, οἱ διασωθέντες ναυαγοί, μεταφέρθηκαν στό «Σπίτι τοῦ Παιδιοῦ», ὅπου περιέγραψαν μέ ἔντονη συγκίνηση τήν τραγική δοκιμασία πού πέρασαν στή φουρτουνιασμένη θάλασσα, 25 μίλια ἀνατολικά ἀπό τό Δυρράχιο.

Κλίση 4 μοιρῶν

Ὁ ἀνθυποπλοίαρχος Καλλέργης εἶπε, μιλώντας γιά τίς συνθῆκες τοῦ ναυαγίου:

«Τό μεσημέρι τῆς Κυριακῆς εἴχαμε ξεκινήσει ἀπό τό Δυρράχιο μέ μιά κλίση τεσσάρων μοιρῶν. Σέ ἀπόσταση 25 μιλίων περίπου, ἡ κλίση ἐπιδεινώθηκε στήν ἀριστερή πλευρά, προφανῶς ἀπό ρῆγμα στήν καρίνα τοῦ σκάφους.

Ὅταν ἡ κλίση ἐπιδεινώθηκε σοβαρά, ἀναγκασθήκαμε ν' ἀλλάξουμε πορεία γιά νά ἀποφύγουμε τήν θαλασσοταραχή καί νά πλησιάσουμε στό λιμάνι καί ταυτόχρονα νά μειώσουμε τήν κλίση πού ἐπιδείνωνε ὁ ἄνεμος καί τά κύματα.

«Πέσαμε στή θάλασσα»

Στίς 12.45 τῆς Κυριακῆς ἐγκαταλείψαμε τό καράβι, κι' ἀφοῦ ρίξαμε τίς σωσίβιες βόρκες πέσαμε

● Συνέχεια στή σελίδα 9

Τό πρόγραμμα

1-19 ΣΕΠΤΕΜΒΡΙΟΥ ΟΙ ΕΙΣΑΓΩΓΙΚΕΣ ΣΤΙΣ ΑΝΩΤΑΤΕΣ ΚΑΙ ΑΝΩΤΕΡΕΣ ΣΧΟΛΕΣ

Οἱ εἰσαγωγικές ἐξετάσεις Ἀνωτάτων καί Ἀνωτέρων Σχολῶν θά γίνουν μεταξύ 1—19 Σεπτεμβρίου στά ἑξεταστικά κέντρα Ἀθηνῶν, Πειραιῶς, Θεσσαλονίκης, Πατρῶν, Ἰωαννίνων καί Ἡρακλείου Κρήτης, μέ συμμετοχή 48.816 ὑποψηφίων, γιά τήν κατάληψη 14.500 θέσεων. Τό πλῆρες πρόγραμμα τῶν ἐξετάσεων δημοσιεύεται στή στήλη «Οἱ νέοι καί τά προβλήματά τους», σελίδα 9.

Στήν Ἱσπανία

ΒΟΜΒΑ ΣΕ ΜΝΗΜΕΙΟ ΤΩΝ ΦΑΛΑΓΓΙΤΩΝ

ΑΓ. ΣΕΒΑΣΤΙΑΝΟΣ, 25. Γαλλ. Πρακτορεῖο.

Ἡ ἀντίσταση ἐναντίον τοῦ καθεστῶτος τοῦ Φράνκο στήν Ἱσπανία, συνεχίζεται. Προχθές τή νύχτα, βόμβα κατέστρεψε τό Μνημεῖο τῶν Πεσόντων Φαλαγγιτῶν, στόν ἐμφύλιο πόλεμο, πού βρισκόταν στό νεκροταφεῖο τῆς πόλεως Χερνάνι. Ἀπό τήν ἔκρηξη τραυματίσθηκαν δύο γυναῖκες. Οἱ ἀρχές ἀποδίδουν τήν ἐνέργεια στούς Βάσκους αὐτονομιστάς τῆς ὀργανώσεως Ε.Τ.Α.

Εὔθυμα καί σοβαρά

ΠΕΡΙ «ΕΛΑΦΡΟΤΗΤΟΣ»

Τοῦ ΔΗΜ. ΨΑΘΑ

Συνταγματάρχης ἐν ἀποστρατείᾳ εἶναι ὁ ἐπιστολογράφος μου: «Λυποῦμαι πολύ, μοῦ γράφει, πού βρίσκομαι στήν ἀνάγκη νά σᾶς ψέξω γιά τό χθεσινό σας χρονογράφημα, πού διεκρίνετο γιά ἐλαφρότητα, χωρίς βάθος, ἀπαραίτητο γιά θέματα τόσον σοβαρά...».

ΨΕΓΕΙ, ἄμως, ὁ πατήρ τόν... υἱόν του, νομίζω — ἐν προλόγῳ — ἤ ὁ διδάσκαλος τόν μαθητή ἤ ὁ συνταγματάρχης τόν στρατιώτη του, φίλτατε ἐπιστολογράφε, κι' ἐγώ, κατά συμπτωσιν, οὔτε υἱός σας εἶμαι, οὔτε μαθητής, οὔτε στρατιώτης, παραβλεπομένου τοῦ γεγονότος ὅτι καί στρατιώτης νά ἦμουν — εἰς τάς ἀνατολάς τοῦ... γήρατος! — σεῖς βρίσκεστε ἐκτός στρατοῦ καί πάλιν δέν θά μπορούσατε νά μέ ψέξετε!

Ἀλλά, τέλος πάντων, ἄς δοῦμε διατί καί πρός τί ὁ ψόγος καί περί ποῖον θέμα. Φυσικά, δέν ἐπρόκειτο ν' ἀσχοληθῶ μέ τό γράμμα, ἐν ὁ καλός καί, ἄς πῶ, «σεβαστός» — λόγῳ στρατιωτικοῦ παρελθόντος — ἐπιστολογράφος μου, δέν ἔκανε τήν ἀπόπειρα νά ἐκταθῆ σέ κοινωνιολογικές θυθομετρήσεις, ἐξ ἀφορμῆς τῶν αὐέλπιδων νέων τῆς Λαρίσης, πού συνέπηξαν τή γνωστή σπεῖρα καί τή ληστεία τῆς Κηφισιᾶς καί μέ τούς ὁποίους ἀσχολήθηκα σέ πρόσφατο χρονογράφημά μου, τόσον... ἐπιπολαίως! Ἀντίθετα μ' ὁμένα, ...βαθυστοχαζόμενος τό θέμα, ὁ ἐπιστολογράφος μου, σημειώνει: «"Ολοι μας γνωρίζουμε ὅτι ὁ ἄνθρωπος δέν γεννιέται κλέφτης, διαρρήκτης, παλιάνθρωπος, ἀπατεώνας κτλ. Ὅλα αὐτά τά ἀποκτᾶ μέσα στό περιβάλλον πού ζῆ, μέσα στήν κοινωνία, καί κατά συνέπειαν κάποιος πρέπει νά εἶναι ὑπεύθυνος καί ἠθικός αὐτουργός τῶν φαινομένων αὐτῶν τῆς σημερινῆς νεολαίας...».

Ἐν συνεχείᾳ, ὁ καλός μου ἐπιστολογράφος τραβᾶ ἕνα μπεριντάχι τῆς κοινωνίας, στιγματίζει τούς παπάδες, τούς πολιτικούς, τή Βουλή, τούς δασκάλους, τούς γιατρούς — «ὅλα τά λειτουργήματα ἔγιναν ἐπαγγέλματα», γράφει — θυμᾶται καί τούς συγγραφεῖς, ἰδιαίτερα δέ τόν... Μυριβήλη... «ποῦ ἔγραφε γιά τά χρυσά μάτια τῆς δασκάλας» καί μοῦ ἀπονέμει, παρακατιών, πλούσιο μερίδιο ἀπ' τό μπεριντάχι: «Τά χρονογραφήματά σας ἀσχολοῦνται μέ σουρλουλοϋδες, μέ μίνι γυναικῶν καί τόσα ἄλλα, καί τά θέματα πνευματικοῦ περιεχομένου τά θάπτετε μέ τήν δικαιολογίαν ὅτι θά πέσετε στόν νόμο περί Τύπου, καί γιά τά θρησκευτικά ὅτι θά χαρακτηρισθῆτε ἄθεος κομμουνιστής, δηλαδή κάνετε καί ὑμεῖς ἀγῶνα ψωμιοῦ».

Καί τό λοιπόν; Τούτων οὕτως ἐχόντων καί τῆς... κοινωνίας οὔσης τοιαύτης, ὁ καλός μου ἐπιστολογράφος τό βρίσκει πολύ φυσικό γιά τή νεολαία νά... συνάπτη σπείρες, νά τρυπώνη στίς βίλλες, νύκτωρ, καί νά δάζη τό μαχαίρι στό λαιμό τῶν κοιμωμένων.

«Κάποιος — λέει ὁ ἐπιστολογράφος — πρέπει νά εἶναι ὑπεύθυνος καί ἠθικός αὐτουργός τῶν φαινομένων αὐτῶν τῆς σημερινῆς νεολαίας». Καί ποιός εἶναι αὐτός; «Ὑπεύθυνοι τῆς σημερινῆς ἀνθρώπινης ἀκαταστασίας δέν εἶναι οἱ νέοι, ἀλλά οἱ γονεῖς των καί ἡ ἀδιαφορία τῶν ὑπευθύνων ὀργανισμῶν μέ ἐπί κεφαλῆς τήν κρατικήν συμπαράστασιν».

Ἀλλά ἐγώ, ἀξιότιμε συνταγματάρχα μου ἐν ἀποστρατείᾳ, ἔκανα διαχωρισμό μεταξύ τῆς νεολαίας γενικά καί αὐτῆς τῆς ἄθλιας σπείρας τῶν νέων τῆς Λαρίσης εἰδικά. Γιατί ἐπιμένετε στή σύγχυση καί τή σαλατοποίηση τοῦ θέματος; Θέλετε, ὅμως, νά... κοινωνιολογῆτε, βλέπετε, καί ἐκεῖ εἶναι πού τήν πατᾶτε. Ποιοί γονεῖς εἶναι «ὑπεύθυνοι»; Οἱ ταλαίπωροι καί ἀπελπισμένοι γονεῖς τῶν νεαρῶν αὐτῶν καθαισμάτων, πού συνέστησαν τή σπείρα, ἤ γενικά ὅλοι οἱ γονεῖς τῆς Ἑλλάδος; Σύμφωνα μέ τή δική σας βαθυστόχαστη σκέψη, ἀπαξάπαντες οἱ γονεῖς τῆς Ἑλλάδος εἶναι ὑπεύθυνοι γιά τήν ἐγκληματική δραστηριότητα τῶν νέων τῆς Λαρίσης καί μαζί... οἱ παπάδες, οἱ ψαλτάδες, οἱ πολιτικοί, οἱ δάσκαλοι, οἱ γιατροί, οἱ δικηγόροι, οἱ συγγραφεῖς, ὁ... Μυριβήλης... ἐγώ, ὁ ταπεινός σας φίλος, πού συναποτελοῦμε τή σημερινή ἄθλια κοινωνία τῶν πατεράδων!

Μά, ἀφοῦ μιά τέτοια ἄθλια κοινωνία βρίσκετε ὅτι εἶναι πολύ φυσικό νά βγάζη τέτοια νεολαία, τότε γιατί ὅλοι οἱ νέοι τῆς Ἑλλάδος, συλλήβδην καί ἀθρόως, δέν ἀρπάζουν τά μαχαίρια καί δέν χυμοῦν στά σπίτια μας, νά μᾶς τά δάλουν στό λαιμό; Ἕνα ὁρισμένο αἴτιο δέν φέρνει ὁρισμένο ἀποτέλεσμα;

Μεταξύ μας, συνταγματάρχα μου, δέν παρατᾶτε τήν κοινωνιολογία; Δέν σᾶς... ψέγω! Μιά φιλική σύσταση σᾶς κάνω...

ΔΗΜ. ΨΑΘΑΣ

ΑΠΟΔΡΑΣΗ ΒΑΛΥΡΑΚΗ

13 φύλακες στό ἑδώλιο

ΑΡΧΙΖΕΙ ΣΗΜΕΡΑ Η ΔΙΚΗ ΤΟΥΣ

ΚΕΡΚΥΡΑ, 25. Τοῦ ἀνταποκριτοῦ μας

Στό Μονομελές Πλημμελειοδικεῖο ἀοχίζει σήμερα ἡ δίκη γιά τήν ἀπόδραση τοῦ Βαλυράκη ἀπό τίς φυλακές Κερκύρας. Κατηγορούμενοι εἶναι 13 φύλακες γιά ἀμέλεια περί τήν ἐκτέλεση τῶν καθηκόντων τους, δόσει τοῦ Α.Ν. 125)67, ὁ Χαρ. Γεωργακάκης γιά ἀπόπειρα ἀποδρά-

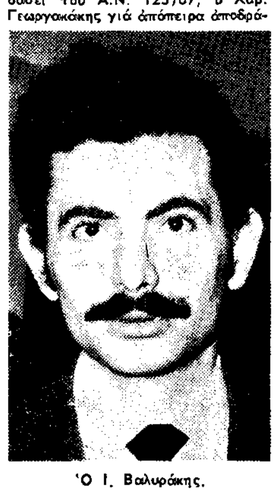

Ὁ Ι. Βαλυράκης.

σεως καί ὁ Ἰωσήφ Βαλυράκης, ἀγνώστου διαμονῆς, γιά ἀπόδραση. "Οπως εἶναι γνωστό ὁ Γεωργακάκης μεταφέρθηκε τελευταῖα στήν Κέρκυρα ἀπό νοσοκομεῖο τῶν Ἀθηνῶν, ὅπου νοσηλευόταν.

Οἱ 13 φύλακες πού παραπέμπονται στή δίκη εἶναι οἱ: Δημ. Τουρνᾶς, Κων. Προδατάς, Γ. Ἀρβανιτάκης, Εὐ. Κυριάκος, Ν. Παγκράτης, Διον. Σέρβος, Δ. Παγκράτης, Δημ. Σκιαδόπουλος, Σπ. Χειρδάρης, Νικ. Ἀσωνίτης, Δημ. Ἀγγουράκης καί Γ. Μέριανος. Οἱ δύο τελευταῖοι εἶναι οἱ φύλακες πού ἀντελήφθησαν πρώτοι τήν ἀπόδραση τῶν Βαλυράκη — Γεωργακάκη.

Πρόεδρος τοῦ δικαστηρίου εἶναι ὁ πρωτοδίκης Κερκύρας κ. Γεώργιος Πολίτης. Τήν εἰσαγγελική ἕδρα κατέχει ὁ ἀντεισαγγελεύς κ. Χ. Μαγκλόρας.

ΜΙΚΡΟΠΛΗΜΜΥΡΕΣ ΚΑΙ ΔΙΑΚΟΠΗ ΡΕΥΜΑΤΟΣ

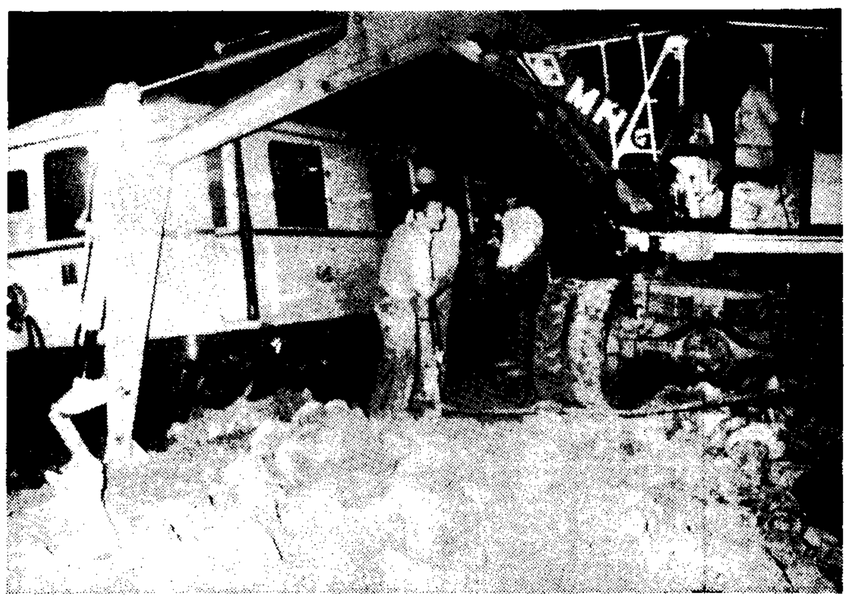

Ἐργατοτεχνίτες τῶν Ἠλεκτρικῶν Σιδηροδρόμων, μέ ἐκσκαφεῖς καί γερανούς, προσπαθοῦν νά ἀποκαταστήσουν τή λειτουργία τοῦ σιδηροδρόμου, στό τμῆμα πού κατέπεσε ὁ μανδρότοιχος τῆς τάφρου.

Ἡ νεροποντή ἀναστάτωσε τόν Πειραιᾶ

4 ΤΡΑΥΜΑΤΙΕΣ ΑΠΟ ΕΚΤΡΟΧΙΑΣΜΟ ΣΥΡΜΟΥ ΤΩΝ ΕΗΣ

Ξαφνική καταιγίδα ἔπληξε χθές τό βράδυ τήν περιοχή τῆς πρωτευούσης καί κυρίως τόν Πειραιά, ἐνῶ κῦμα κακοκαιρίας πλήττει μέ σφοδρότητα τήν Κεντρική καί τή Βόρειο Ἑλλάδα. Ἀπό τή νεροποντή πού ἔπληξε τόν Πειραιᾶ κατέρρευσε μανδρότοιχος κοντά στίς γραμμές τοῦ Ἠλεκτρικοῦ Σιδηροδρόμου μέ ἀποτέλεσμα νά ἐκτροχιασθῆ συρμός πού ἐκινεῖτο ἐκείνη τή στιγμή καί νά τραυματισθοῦν ἐλαφρά, ὁ ὁδηγός καί 3 ἐπιβάτες.

Ἀπό κεραυνούς, ἐξ ἄλλου, διεκόπη ἐπί 10 λεπτά ἡ ἠλεκτροδότηση μεγάλου τμήματος τοῦ Πειραιῶς καί προκλήθηκε πυρκαϊά σέ πευκόφυτη περιοχή τῆς Ἄνω Βούλας. Οἱ μετεωρολόγοι, πάντως, αἰσιοδοξοῦν ὅτι δέν διανύουμε «πρόωρο φθινόπωρο». Ἡ καλοκαιρία θά ἐπιστρέψη στίς ἀρχές τῆς ἐρχομένης ἑβδομάδος.

Στόν Πειραιᾶ

Στίς 9.30 μ.μ. διακόπηκε ἐπί 10λεπτο ἡ παροχή ἠλεκτρικοῦ ρεύματος μέ ἀποτέλεσμα νά δυθιστῆ στό σκοτάδι τό μεγαλύτερο τμῆμα τοῦ κέντρου τοῦ Πειραιῶς. Κατά τό διάστημα τοῦτο ἐγκλωβίστηκαν πολλά ἄτομα σέ ἀσανσέρ, ἐνῶ παράλληλα λόγω τῆς καταρρακτώδους βροχῆς παγιδεύθηκε ἀριθμός αὐτοκινήτων Ι.Χ., ἰδιαίτερα στίς συνοικίες, ἀκόμη δέ καί λεωφορείων σέ ὁρισμένα σημεῖα.

Μικροπλημμύρες

Σημειώθηκαν μικροπλημμῦρες σέ ὑπόγεια τῶν ἀκραίων δήμων, ὅπως τοῦ Κεφαλαρίου, τῆς Νικαίας, τοῦ Μοσχάτου, τῆς Δραπετσώνας καί τῶν Καμινίων. Συνολικά ἡ Πυροσβεστική Ὑπηρεσία ἔλαβε 2.000 κλήσεις γιά τήν παροχή βοηθείας.

Ἐκτροχιασμοί

Μισή ὥρα ἀργότερα, στίς 10 καί 10 μ.μ. ἀπό τή βροχή κατέρρευσε τμῆμα μήκους περίπου 50 μέτρων ἑνός τοίχου τῆς τάφρου κοντά στίς σιδηροτροχιές τῶν Ε.Η.Σ., σέ ἀπόσταση 200 περίπου μέτρων ἀπό τόν κεντρικό σταθμό τῶν Ε.Η.Σ. καί μπροστά στό κτίριο τοῦ Ἐργατικοῦ Κέντρου Πειραιῶς.

Τά χώματα ἔπεσαν στίς γραμμές, μέ ἀποτέλεσμα νά μήν προλάβη νά τροχοπεδήση ἔγκαιρα ὁ μηχανοδηγός τῆς ἀμαξοστοιχίας πού μόλις εἶχε ξεκινήσει ἀπό τόν Πειραιά μέ ἐπιβάτες. Τά δύο πρῶτα βαγόνια ἐκτροχιάσθηκαν μέ ἀποτέλεσμα νά μωλωπισθοῦν ὁ μηχανοδηγός Ἰωάννης Σπηλιοτόπουλος καί οἱ ἐπιβάτες Κων. Οὐρανός, Εὐαγγελία Πλαταρᾶ καί Ἰωάννα Σύριου, οἱ ὁποῖοι μετεφέρθησαν στό Τζάννειο Νοσοκομεῖο. Στό νοσοκομεῖο παρέμεινε μόνο ὁ μηχανοδηγός μέ ἐλαφρά ἐγκεφαλικά διάσειση.

Ἀποκαταστάθηκε ἡ συγκοινωνία

Ἀμέσως μετά τό ἀτύχημα ἔσπευσαν ἐπί τόπου συνεργεῖα γερανῶν τῆς Πυροσβεστικῆς Ὑπηρε-

● Συνέχεια στή σελίδα 9

Μετά τά χθεσινά ἐπεισόδια

ΑΝΑΒΡΑΣΜΟΣ ΣΤΗΝ ΚΥΠΡΟ

Ἀπειλήθηκε μέ λυντσάρισμα ἀρχιμανδρίτης

ΛΕΥΚΩΣΙΑ, 25. Τοῦ ἀνταποκριτοῦ μας.

Στήν πόλη τῆς Πάφου ἐπικρατεῖ ἀκόμη ἀναβρασμός, μετά τά χθεσινά ἐπεισόδια, κατά τά ὁποῖα ἀπειλήθηκε μέ λυντσάρισμα ἀρχιμανδρίτης, βοηθός τοῦ μητροπολίτου Γενναδίου. Στρατιωτικές καί ἀστυνομικές δυνάμεις βρίσκονται ἀκόμη σέ ἐπιφυλακή, γιά τήν πρόληψη νέων ἐπεισοδίων, ἐνῶ ἀναμένεται ὅτι ὁ πρόεδρος Μακάριος θά προβῆ ἐντός τῆς ἡμέρας σέ δηλώσεις.

Τά χθεσινά ἐπεισόδια πού μετέβαλαν τήν πόλη τῆς Πάφου σέ πραγματικό πεδίο μάχης, εἶχαν ἀποτέλεσμα νά τραυματισθοῦν τρεῖς ἀστυνομικοί καί τέσσερις πολίτες. Ἀνακρίσεις γιά τά ἐπεισόδια διενεργοῦνται σήμερα ὑπό τῶν ἀστυνομικῶν ἀρχῶν, ἐνῶ ἀπό πλευρᾶς κυβερνητικῆς ἀναμένεται ἡ ἔκδοση νέου ἀνακοινωθέντος, μέ λεπτομέρειες ἐπί τῶν διαδραματισθέντων. Λέγεται, πάντως, ὅτι φιλομακαριακοί ἐξαγριώθηκαν ὅταν ἀντίκρυσαν ἀρχιμανδρίτη, βοηθό τοῦ μητροπολίτη Πάφου κ. Γενναδίου νά κατευθύνεται μέ τό αὐτοκίνητό του πρός στρατιωτική μονάδα, γιά νά παραστῆ στήν τελετή τῆς ὁρκωμοσίας νεοσυλλέκτων Ἐθνοφρουρῶν. Ὑπάρχουν πληροφορίες ὅτι τό πλῆθος εἶχε συγκεντρωθῆ γιά νά παρεμποδίση τή διέλευση τοῦ ἴδιου τοῦ μητροπολίτη Γενναδίου, γιά τόν ὁποῖον εἶχε προαναγγελθῆ ὅτι θά παρίστατο στήν ὁρκωμοσία.

Τά ἐπεισόδια

Τά ἐπεισόδια ἄρχισαν ὅταν τό αὐτοκίνητο πού μετέφερε τόν ἀρχιμανδρίτη κ. Μαλλουρή, ἔφθασε στό χωριό Γεροσκήπου. Τό συγκεντρωμένο πλῆθος παρατάχθηκε στήν κεντρική ὁδό Πάφου — Λεμεσοῦ καί ἀπαγόρευσε στόν ὁδηγό τοῦ αὐτοκινήτου νά προχωρήση. Σημειωτέον

● Συνέχεια στή σελίδα 9

ΕΚΘΕΣΗ ΥΠΟΕΠΙΤΡΟΠΗΣ

Συμφωνεῖ μέ τό «αὐτόματο» ἡ Συμβουλευτική

Ὑπέρ τοῦ νομοσχεδίου γιά τό «αὐτόματο» διαζύγιο τάσσεται ἡ πλειοψηφία τῶν μελῶν τῆς Ὑποεπιτροπῆς τῆς Συμβουλευτικῆς Ἐπιτροπῆς, πού ἀσχολεῖται μέ τήν ἐπεξεργασία τῶν νομοθετικῶν διαταγμάτων.

Τοῦτο ἀναφέρεται στήν ὑπ' ἀριθμόν 25 ἔκθεση τῆς ἐν λόγῳ ὑποεπιτροπῆς, στήν ὁποία ἐκτίθενται τά κυριώτερα σημεῖα ἀπό τίς συζητήσεις γιά τό νομοθετικό διάταγμα «περί διαζυγίου λόγῳ διακοπῆς τῆς ἐγγάμου συμβιώσεως» πού ἔγιναν στίς 27 Ἰουλίου καί 10 Αὐγούστου, παρουσία τοῦ ὑπουργοῦ Δικαιοσύνης.

Μεταξύ τῶν ἄλλων στήν ἔκθεση ἀναφέρεται ὅτι ἡ πλειοψηφία ἐκφράζει «σύμφωνον γνώμην ἐπί τῆς ἀρχῆς, ἐν τῇ ἐννοίᾳ ὅτι, διά

● Συνέχεια στή σελίδα 9

ΣΤΗ ΘΕΣΗ ΔΥΟ ΑΟΡΑΚΙΑ ΤΟΥ ΗΡΑΚΛΕΙΟΥ ΚΡΗΤΗΣ

Ὁ Β. Λυμπέρης ἐκτελέσθηκε στίς 5.51' τό πρωί

ΑΠΟΛΥΤΩΣ ΨΥΧΡΑΙΜΟΣ

Μέ τήν σημερινή ἀνατολή τοῦ Ἡλίου — 5.51' — τήν καθιερωμένη ὥρα ἐκτελέσεως τῶν θανατοποινιτῶν, ἐκτελέσθηκε στήν ὀρεινή θέση «Δύο Ἀοράκια» τοῦ Ἡρακλείου Κρήτης, ὁ 27ετής ἠλεκτρολόγος Βασ. Λυμπέρης.

Ὁ Λυμπέρης, κατά πληροφορίας μας, ἀκολούθησε ψυχραιμότατος τήν φρουρά τῆς Χωροφυλακῆς, πού τόν ὁδήγησε μέ αὐτοκίνητο στόν τόπο ἐκτελέσεως, στήν ὀρεινή θέση «Δύο Ἀοράκια», πού ἀπέχει 7 χιλιόμετρα ἀπό τίς φυλακές Ἀλικαρνασσοῦ.

Ὁ Λυμπέρης μετάλαβε τῶν Ἀχράντων Μυστηρίων καί ἄκουσε σκυφτός τά παρήγορα λόγια καί τίς εὐχές δύο ἱερέων. Φορεῖσε μπλέ παντελόνι καί μιά ἀνοικτόχρωμη μπλούζα. Ἀρνήθηκε νά φορέση πουκάμισο, γραβάτα καί σακκάκι.

Στήν ἐκτέλεση παρέστησαν ὁ εἰσαγγελεύς κ. Νικολόπουλος, ὁ γιατρός κ. Πολυδάκης, οἱ δύο ἱερεῖς, οἱ Διοικηταί τῶν Α' καί Β' Τμημάτων τῆς Χωροφυλακῆς Ἡρακλείου καί ὁ διευθυντής τῶν φυλακῶν κ. Παπίλης. Σέ ἐρώτηση τοῦ κ. εἰσαγγελέως ἄν ἔχη νά πῆ τίποτα ἀπάντησε: "Οχι.

Ἡ διαδικασία τῆς ἐκτελέσεως ἦταν σύντομη. Ὁ Λυμπέρης διατήρησε τήν ψυχραιμία του μέχρι τέλους.

Ψύχραιμος ἀντιμετώπισε τό ἐκτελεστικό ἀπόσπασμα ὁ συζυγοκτόνος καί παιδοκτόνος Βασ. Λυμπέρης.

Τό πτῶμα τοῦ Λυμπέρη παρέλαβε ὁ ἀδελφός του, ὁ ὁποῖος εἶχε ἀφιχθῆ στό Ἡράκλειο χθές.

Ὡς γνωστόν ὁ Λυμπέρης στίς 5 τοῦ περασμένου Ἰανουαρίου ἔκαψε μέ τή βοήθεια τοῦ Ἀθανασίου Ἀγγελόπουλου, τήν γυναίκα του, τήν πεθερά του καί τά δύο του μικρά παιδιά.

Ὁ Λυμπέρης καί ὁ Ἀγγελόπουλος, στίς 7 Μαΐου 1972, καταδικάστηκαν ἀπό τό Μικτό Κακουργοδικεῖο Ἀθηνῶν 4 φορές σέ θάνατο καί οἱ συνένοχοί τους Θ. Καπρέτσος, 25 ἐτῶν, σέ ἰσόβεια κάθειρξη καί Ἀθ. Σταμάτης, ἐτῶν 20, σέ φυλάκιση 3 ἐτῶν.

Η 20Η ΟΛΥΜΠΙΑΔΑ ΑΡΧΙΖΕΙ ΑΥΡΙΟ

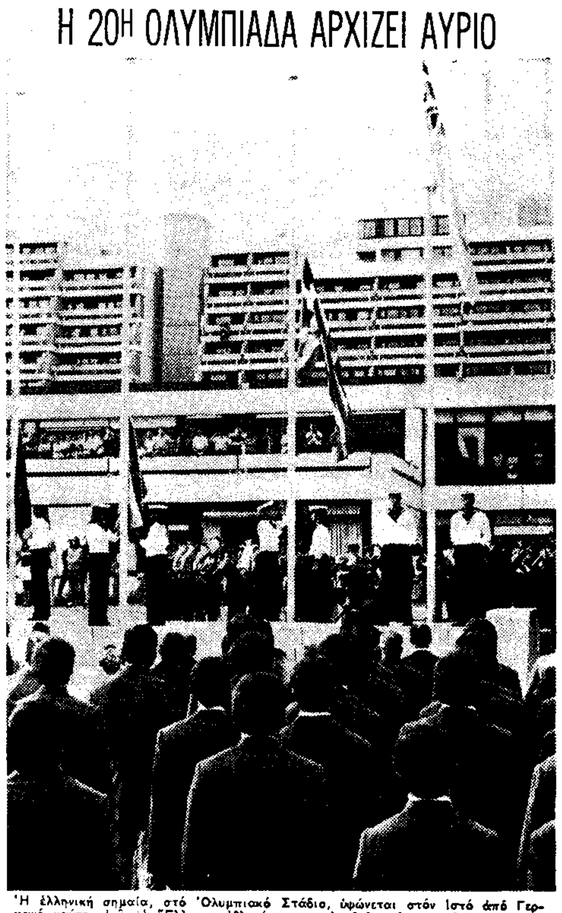

Ἡ ἑλληνική σημαία, στό Ὀλυμπιακό Στάδιο, ὑψώνεται στόν ἱστό ἀπό Γερμανό ναύτη, ἐνῶ οἱ "Ελληνες ἀθλητές παρακολουθοῦν τήν παραδοσιακή τελετή, ἡ ὁποία γίνεται γιά κάθε ἀποστολή πού φθάνει στό Ὀλυμπιακό Χωριό. (Τηλεφωτογραφία: Α.Π.Ε. — U.P.I.).

"Ὅλα ἕτοιμα στό Μόναχο

ΜΟΝΑΧΟ. Τοῦ ἀπεσταλμένου μας.

Ἡ Ὀλυμπιακή Πόλη βάφτηκε μέ χρώματα ὅλων τῶν εἰδῶν, γέμισε μέ λέξεις διαφόρων γλωσσῶν, ἔγινε στήν κυριολεξία τό κέντρο τῆς Γῆς, καθώς ἀπό κάθε σημεῖο φθάνουν ἀθλητές, συνοδοί καί φίλαθλοι, πού θά παραστοῦν στήν σύριανή ἔναρξη καί θ' ἀγωνιστοῦν στό προσεχές 15θήμερο.

● Χθές, ἔγινε ἡ ἔπαρση τῆς ἑλληνικῆς σημαίας, στό Ὀλυμπιακό Στάδιο, παρουσία τοῦ ὑφυπουργοῦ παρά τῷ πρωθυπουργῷ κ. Ἀσλανίδη καί τῶν μελῶν τῆς ἑλληνικῆς ἀποστολῆς.

● Ὁ βασιλεύς Κωνσταντῖνος εἶχε ἐκφράσει, ἐπίσης, τήν ἐπιθυμία νά παραστῆ, ἀλλά τελικά ἀπουσίασε.

● Οἱ μόνοι "Ελληνες ἀθλητάι πού προπονήθηκαν ἦταν οἱ κολυμβηταί, ἐνῶ οἱ ἄλλοι θ' ἀρχίσουν σή